

แผนพัฒนาท้องถิ่น
(พ.ศ.๒๕๖๑ - ๒๕๖๕)
เทศบาลตำบลบ้านโคก อำเภอบ้านโคก จังหวัดอุดรธานี

ส่วนที่ ๑ สภาพทั่วไปและข้อมูลพื้นฐาน

๑. ด้านกายภาพ

๑.๑ ที่ตั้งของหมู่บ้านหรือชุมชนหรือตำบล

เทศบาลตำบลบ้านโคก ได้รับการจัดตั้งจากสุขาภิบาลบ้านโคกตามพระราชบัญญัติเปลี่ยนแปลงฐานะของสุขาภิบาลเป็นเทศบาล พ.ศ. ๒๕๔๒ ประกาศในราชกิจจานุเบกษา เล่ม ๑๑๖ ตอนที่ ๙ ก. วันที่ ๒๔ กุมภาพันธ์ ๒๕๔๒ ซึ่งมีผลการเป็นเทศบาลตำบลบ้านโคก เมื่อวันที่ ๒๕ พฤษภาคม ๒๕๔๒ โดยมีอาณาเขตตามสุขาภิบาลเดิม

ลักษณะที่ตั้ง/อาณาเขตและเขตการปกครอง

เทศบาลตำบลบ้านโคกตั้งอยู่เลขที่ ๙๙๙ หมู่ ๕ ตำบลบ้านโคก อำเภอบ้านโคก จังหวัดอุดรธานี ห่างจากศาลากลางจังหวัดอุดรธานีไปทางทิศเหนือระยะทางประมาณ ๑๖๕ กิโลเมตร มีพื้นที่ ๑๔๑.๒๒ ตารางกิโลเมตร โดยมีอาณาเขตดังนี้

หลักเขตที่ ๑ บนยอดเขาภูตพิกัต์ QA๑๕๘๐๐๑

ทิศเหนือ

ติดต่อกับตำบลม่วงเจ็ดต้นอำเภอบ้านโคกจังหวัดอุดรธานีโดยมีแนวเขตเริ่มต้นจากหลักเขตที่ ๑ สันเขาภูตพิกัต์บริเวณพิกัด QA๑๕๘๐๐๑ ไปทางทิศตะวันออกเฉียงใต้ตามแนวกิ่งกลางสันเขาให้เป็นแนวแบ่งเขตสิ้นสุดที่หลักเขต ที่ ๒ บริเวณเนิน ๗๘๙ พิกัด QA๑๕๘๘๘๔ รวมระยะทางประมาณ ๔๐,๐๐๐ เมตร

จากหลักเขตที่ ๒ พิกัด QA๑๕๘๘๘๔ ไปทางทิศตะวันออกเฉียงใต้ขึ้นสันเขาม่อนกว้างผ่านทางหลวงหมายเลข๑๒๖๘ สิ้นสุดที่หลักเขตที่ ๓ บริเวณพิกัด QA๒๓๘๘๗๔ รวมระยะทางประมาณ ๔๐,๐๐๐ เมตร

จากหลักเขตที่ ๓ พิกัด QA๒๓๘๘๗๔ ไปทางทิศตะวันออกเฉียงใต้ตัดผ่านลำห้วยน้ำแผลสิ้นสุดที่หลักเขตที่ ๔ บริเวณพิกัด QA๒๕๗๘๕๖ รวมระยะทางประมาณ ๑๙,๐๐๐ เมตร

จากหลักเขตที่ ๔ พิกัด QA๒๕๗๘๕๖ ไปทางทิศตะวันออกเฉียงใต้ผ่านเนิน ๗๖๒ สิ้นสุดที่หลักเขตที่ ๕ บริเวณพิกัด QA๒๖๘๘๕๕ รวมระยะทางประมาณ ๑๑,๐๐๐ เมตร

จากหลักเขตที่ ๕ พิกัด ๒๖๘๘๕๕ ไปทางทิศตะวันออกเฉียงใต้ตามสันเขาไปสิ้นสุดแนวเขตด้านทิศเหนือที่หลักเขต ที่ ๖ บริเวณช่องภูเขิตติดต่อกับสาธารณรัฐประชาธิปไตยประชาชนลาวกับประเทศไทยบริเวณพิกัด QA๒๘๐๘๕๒รวมระยะทางประมาณ ๑๒,๐๐๐ เมตร

ทิศตะวันออก

จากหลักเขตที่ ๖ พิกัด QA๒๘๐๘๕๒ ไปตามแนวเขตติดต่อกับสาธารณรัฐประชาธิปไตยประชาชนลาวทางทิศใต้ไปสิ้นสุดแนวเขตทิศตะวันออกที่หลักเขตที่ ๗ บริเวณ พิกัด ๒๐๐๘๒๔ รวมระยะทางประมาณ ๑๕,๐๐๐ เมตร

ทิศใต้

จากหลักเขตที่ ๗ พิกัด ๒๐๐๘๒๔ เขตติดต่อกับตำบลนาชุมอำเภอบ้านโคกจังหวัดอุตรดิตถ์ไปทางทิศตะวันตกเฉียงเหนือผ่านลำห้วยทางสิ้นสุดที่หลักเขตที่ ๘ บริเวณพิกัด QA๑๘๔๘๔๓ รวมระยะทางประมาณ ๑๖,๐๐๐ เมตร

จากหลักเขตที่ ๘ พิกัด ๑๘๔๘๔๓ ตามลำห้วยทางไปทางทิศเหนือสิ้นสุดที่หลักเขตที่ ๙ บริเวณเนิน ๖๐๙ พิกัด QA๑๙๐๘๘๑ รวมระยะทางประมาณ ๓๘,๐๐๐ เมตร

จากหลักเขตที่ ๙ พิกัด QA๑๙๐๘๑๑ ไปทางทิศตะวันตกเฉียงใต้ตามแนวกิ่งกลางสันเขาไปสิ้นสุดแนวเขตทางทิศใต้ที่หลักเขตที่ ๑๐ ที่ลำน้ำสุ่มพิกัด QA๑๗๐๙๒๓ รวมระยะทางประมาณ ๔๒,๐๐๐ เมตร

ทิศตะวันตก

จากหลักเขตที่ ๑๐ พิกัด QA๑๗๐๙๒๓ เขตติดต่อกับตำบลปากท่า จังหวัดอุตรดิตถ์ โดยมีแนวเขตเริ่มจาก ลำห้วยน้ำสุ่มไปทางทิศตะวันตกเฉียงเหนือตามลำห้วยลำน้ำสุ่มจนถึงทางหลวงหมายเลข ๑๒๖๘ สิ้นสุดที่หลักเขตที่ ๑๑ บริเวณพิกัด QA๑๖๗๙๒๕ รวมระยะทางประมาณ ๒,๐๐๐ เมตร

จากหลักเขตที่ ๑๑ พิกัด QA๑๖๗๙๒๕ ไปทางทิศตะวันออกเฉียงเหนือไปตามทางหลวงหมายเลข ๑๒๖๘ ถึงกิโลเมตรที่ ๑๔+๙๘๐ ตัดข้ามทางหลวงไปทางทิศเหนือตามริมนาตัดเข้าลำห้วยลำน้ำสุ่ม, ห้วยขอนเห็ดบดสิ้นสุดที่หลักเขตที่ ๑๒ บริเวณพิกัด QA๑๕๖๙๕๒ รวมระยะทางประมาณ ๒๗,๐๐๐ เมตร

จากหลักเขตที่ ๑๒ พิกัด QA๑๕๖๙๕๒ ไปทางทิศตะวันตกเฉียงเหนือสิ้นสุดที่หลักเขตที่ ๑๓ บนยอดภูหนองโดนพิกัด QA๑๔๗๙๗๑ รวมระยะทางประมาณ ๑๙,๐๐๐ เมตร

จากหลักเขตที่ ๑๓ พิกัด QA๑๔๗๙๗๑ ไปทางทิศตะวันออกเฉียงเหนือตามแนวสันเขาสิ้นสุดแนวเขตที่ภูเหตุซึ่งบรรจบกันที่หลักเขตที่ ๑ บริเวณพิกัด QA๑๕๘๐๐๑ รวมระยะทางประมาณ ๒๙,๐๐๐ เมตร

เขตติดต่อกับข้างเคียง

ทิศเหนือ	⇒	ติดต่อกับตำบลม่วงเจ็ดต้นอำเภอบ้านโคก
ทิศใต้	⇒	ติดต่อกับหมู่ที่ ๕ ตำบลนาชุมอำเภอบ้านโคกและป่าสงวนน้ำปาด
ทิศตะวันออก	⇒	ติดต่อกับสาธารณรัฐประชาธิปไตยประชาชนลาว
ทิศตะวันตก	⇒	ติดต่อกับหมู่ที่ ๕ ตำบลนาชุมอำเภอบ้านโคกและป่าสงวนน้ำปาด

๑.๒ ลักษณะภูมิประเทศ

เทศบาลตำบลบ้านโคก มีพื้นที่ประมาณ ๗๔,๑๓๑ ไร่ หรือ ๑๑๘.๖๐ ตร.กม. สภาพพื้นที่ทั่วไปพื้นที่ราบลักษณะสีเหลี่ยมผืนผ้าตามแนวถนนเป็นที่เนินสูงภูเขา มีบ้านพักของประชาชนอาศัยอยู่ทั่วไปประปนกับพื้นที่ทำการเกษตร

๑.๓ ลักษณะภูมิอากาศ

ลักษณะภูมิอากาศทั่วไปของตำบลบ้านโคกค่อนข้างอบอุ่นคือไม่ร้อนจัดในฤดูร้อนแต่จะหนาวจัดในฤดูหนาวเนื่องจากเป็นพื้นที่ราบสูงมีป่าไม้เป็นจำนวนมากและมีภูเขาล้อมอยู่ด้านทิศเหนือโดยฤดูร้อนจะเริ่มประมาณปลายเดือนมีนาคม - เดือนพฤษภาคมฤดูฝนจะเริ่มประมาณเดือนมิถุนายน - เดือนตุลาคมและฤดูหนาวจะเริ่มประมาณเดือนพฤศจิกายน - เดือนกุมภาพันธ์อุณหภูมิสูงสุด ๔๐ องศาเซลเซียส ต่ำสุด ๑๐ องศาเซลเซียส

๑.๔ ลักษณะของดิน

ตามแผนที่กลุ่มชุดดิน ตำบลบ้านโคก อำเภอบ้านโคก จังหวัดอุดรธานี สภาพของดินเทศบาลตำบลบ้านโคก ส่วนใหญ่เป็นดินร่วนปนทราย เหมาะแก่การทำเกษตร แต่บางพื้นที่ลาดชันเชิงชันมากกว่า ๓๕ เปอร์เซ็นต์ ไม่ควรนำมาใช้ประโยชน์ทางการเกษตร ควรสงวนไว้เป็นป่าธรรมชาติเพื่อรักษาแหล่งต้นน้ำลำธาร กลุ่มดินของเทศบาลตำบลบ้านโคกมีหลายลักษณะ ดังนี้

กลุ่มที่ ๑๕ จำนวน ๔๗๑.๑๕ ไร่

กลุ่มดินทรายแป้งลึกมากที่เกิดจากตะกอนลำน้ำ ปฏิกริยาดินเป็นกลางหรือเป็นด่างการระบายน้ำเร็วถึงค่อนข้างเร็ว ความอุดมสมบูรณ์ต่ำถึงปานกลาง

สมบัติของดิน

เป็นกลุ่มชุดดินที่เกิดจากวัตถุต้นกำเนิดดินพวกตะกอนลำน้ำ พบบริเวณที่ราบตะกอนน้ำพา มีสภาพพื้นที่เป็นที่ราบเรียบหรือค่อนข้างราบเรียบ มีน้ำแช่ขังในช่วงฤดูฝน เป็นดินลึกมากที่มีการระบายน้ำค่อนข้างเร็วหรือเร็ว เนื้อดินเป็นพวกดินร่วนเหนียวหรือดินร่วนเหนียวปนทรายแป้ง ดินบนมีสีน้ำตาลปนเทา ดินล่างมีสีน้ำตาลหรือสีเทาชมพูพบจุดประสีเหลืองหรือสีน้ำตาลปนเหลืองตลอดชั้นดิน ในดินชั้นล่างมักพบก้อนสารเคมีสะสมพวกเหล็ก และแมงกานีสปฏิกริยาดินเป็นกรดจัดถึงเป็นด่างปานกลาง

การใช้ประโยชน์

ใช้ทำนาในฤดูแล้งบริเวณใกล้แหล่งน้ำ ใช้ปลูกยาสูบ พืชผักต่างๆ หรือพืชไร่บางชนิด ถ้ามีการชลประทานใช้ทำนาได้ ๒ ครั้งในรอบปี

ปัญหา

หน้าดินแน่นทึบ ความอุดมสมบูรณ์ต่ำ บางพื้นที่ขาดแคลนน้ำ และน้ำท่วมขังในฤดูฝนทำความเสียหายกับพืชที่ไม่ชอบน้ำ

กลุ่มที่ ๒๙ จำนวน ๘,๐๖๔.๔๖ ไร่

ลักษณะเด่น

กลุ่มดินเหนียวลึกถึงลึกมากที่เกิดจากวัตถุต้นกำเนิดดินเนื้อละเอียด ปฏิกริยาดินเป็นกลางหรือเป็นด่างการระบายน้ำดีถึงดีปานกลางความอุดมสมบูรณ์ปานกลาง

สมบัติของดิน

เป็นกลุ่มชุดดินที่เกิดจากการสลายตัวผู้พังอยู่กับที่ หรือจากการสลายตัวผู้พังแล้วถูกเคลื่อนย้ายมาทับถม ของวัสดุเนื้อละเอียดหรือจะวัตถุต้นกำเนิดดินพวกตะกอนลำน้ำ พบบริเวณพื้นที่ดอน ที่เป็นลูกคลื่นลอนลาดถึงเป็นเนินเขา เป็นดินลึกที่มีการระบายน้ำดีถึงดีปานกลาง เนื้อดินเป็นพวกดินเหนียว สีดินเป็นสีน้ำตาล สีเหลืองหรือสีแดง ปฏิกริยาดิน เป็นกรดจัด ถึงเป็นกลาง

การใช้ประโยชน์

ใช้ปลูกพืชไร่ ไม้ผลต่างๆ มีส่วนน้อยที่ยังคงเป็นสภาพป่าธรรมชาติ

ปัญหา

บริเวณที่มีความลาดชัน จะมีปัญหาเกี่ยวกับการชะล้างพังทลายของหน้าดิน และดินมีโอกาสขาดแคลนน้ำในช่วงฤดูเพาะปลูก

กลุ่มที่ ๓๓ จำนวน ๒๙๗.๘๖ ไร่

ลักษณะเด่น

กลุ่มดินร่วนละเอียดถึงลึกมากที่เกิดจากตะกอนน้ำหรือวัตถุต้นกำเนิดดินเนื้ออย่างปฏิกิริยาดินเป็นกรดจัดมาก การระบายน้ำดีถึงดีปานกลาง ความอุดมสมบูรณ์ต่ำ

สมบัติของดิน

เป็นกลุ่มชุดดินที่เกิดจากวัตถุ ต้นกำเนิดดินพวกตะกอนลำน้ำหรือการสลายตัวผุพังอยู่กับที่ หรือการสลายตัวผุพังแล้วถูกเคลื่อนย้ายมาทับถมของวัสดุเนื้อหยาบที่ส่วนใหญ่มาจากหินตะกอน พบบริเวณพื้นที่ตอนที่มีสภาพพื้นที่เป็นลูกคลื่นจนถึงเนินเขา หรือเป็นพื้นที่ภูเขา เป็นดินลึก มีการระบายน้ำดีถึงดีปานกลาง เนื้อดินเป็นพวกดินร่วนละเอียดที่มีเนื้อดินบนเป็นดินร่วนปนทราย ส่วนดินล่างเป็นดินร่วนเหนียวปนทราย ดินมีสีน้ำตาลซีเทิลหรือสีแดง และอาจพบจุดประสีต่างๆ ในชั้นดินล่าง ปฏิกิริยาดินเป็นกรดจัดมากถึงเป็นกรดปานกลาง

การใช้ประโยชน์

ใช้ปลูกพืชไร่ต่างๆ เช่นมันสำปะหลัง ข้าวโพดข้าว ฟางอ้อย งามและถั่ว บางแห่งใช้ปลูกไม้ผลและไม้ยืนต้น

ปัญหา

ดินปนทราย เนื้อดินค่อนข้างเป็นทราย และดินมีความอุดมสมบูรณ์ต่ำในบริเวณที่มีความลาดชันสูงจะมีปัญหาเกี่ยวกับ ชะล้างพังทลายของหน้าดิน

กลุ่มที่ ๓๕ จำนวน ๓,๙๐๕.๗๖ ไร่

ลักษณะเด่น

กลุ่มดินร่วนย่อยาบลึกปานกลาง ที่เกิดจากการสลายตัวหรือพัดพาตะกอนเนื้อหยาบ มาทับถมบนชั้นหินผุ ในช่วงความลึก ๕๐ - ๑๐๐ ซม. จากผิวดิน ปฏิกิริยาดินเป็นกรดจัดมาก การระบายน้ำดีถึงดีปานกลาง ความอุดมสมบูรณ์ต่ำ

สมบัติของดิน

เป็นกลุ่มชุดดินที่เกิดจากวัตถุต้นกำเนิด ดินพวกตะกอนลำน้ำ หรือการสลายตัวผุพังอยู่กับที่ หรือการสลายตัวผุพังแล้วถูกเคลื่อนย้ายมาทับถมของวัสดุเนื้อหยาบวางทับอยู่บนชั้นหินผุหรือชั้นดินเหนียว พบบริเวณพื้นที่ตอนที่มีสภาพพื้นที่เป็นลูกคลื่นลอนลาดเล็กน้อยเป็นดินลึกมีการระบายน้ำดีปานกลาง เนื้อดินบนเป็นดินทรายดินร่วน ส่วนดินชั้นล่างในระดับความลึก ๕๐ - ๑๐๐ ซม. เป็นดินเหนียว ดินเหนียวปนเศษหิน หรือเป็นชั้นหินผุ สีดินบนเป็นสีน้ำตาล ดินล่างเป็นสีน้ำตาลปนเทา บางแห่งมีจุดประสีแดงและมีศิลาแลงอ่อนปะปนอยู่จำนวนมาก ดินมีความอุดมสมบูรณ์ตามธรรมชาติต่ำปฏิกิริยาดินเป็นกรดจัดมากถึงเป็นกรดปานกลาง

การใช้ประโยชน์

ส่วนใหญ่เป็นป่าเต็งรัง ป่าละเมาะและไม้พุ่ม ไร่ที่ปลูกได้แก่ ปอ ข้าวโพด ถั่วเขียว แตงโม แต่มักให้ผลผลิตต่ำ

ปัญหา

ดินมีความอุดมสมบูรณ์ต่ำ ในช่วงฤดูฝน ดินเปียกแฉะเกินไปสำหรับพืชไร่บางชนิดและหน้าดินค่อนข้างเป็นทรายหนา

กลุ่มที่ ๒๒ จำนวน ๓๔๖.๑๘ ไร่

ลักษณะเด่น

กลุ่มดินทรายสีมาก เกิดจากตะกอนลำน้ำที่มีสีเนื้อดินเป็นดินทรายหนา ปฏิกริยาดินเป็นกรด การระบายน้ำค่อนข้างเร็วถึงดีปานกลาง ความอุดมสมบูรณ์ต่ำ

สมบัติของดิน

เป็นกลุ่มดินที่เกิดจากวัตถุต้นกำเนิดดินพวกตะกอนน้ำหรือจากการสลายตัวผุพังอยู่กับที่หรือจากการสลายตัวผุพังแล้วถูกเคลื่อนย้ายมาทับถม ของวัสดุเนื้อหยาบ พบในบริเวณที่ราบเรียบหรือค่อนข้างราบเรียบมีน้ำแช่ขังในช่วงฤดูฝน เป็นดินสีมากที่มีการระบายน้ำค่อนข้างเร็วถึงปานกลาง เนื้อดินเป็นดินทรายนวลหรือดินทรายสีดินเป็นสีน้ำตาลปนเทาหรือสีเทาปนชมพู พบจุดประสีน้ำตาล สีเหลืองหรือสีเทา ในดินชั้นล่างบางแห่งจะพบชั้นที่มีการสะสมอินทรีย์วัตถุ เป็นชั้นบางๆ ปฏิกริยาดินเป็นกรดจัดมากถึงกรดเล็กน้อย

การใช้ประโยชน์

ใช้ทำนา หรือปลูกพืชไร่บางชนิด เช่นมันสำปะหลัง อ้อยและปอ บางแห่งเป็นทุ่งหญ้าธรรมชาติ

ปัญหา

เนื้อดินเป็นทรายจัด มีความสามารถในการอุ้มน้ำต่ำพืชมักแสดงอาการขาดน้ำในช่วงฝนทิ้ง มีความอุดมสมบูรณ์ต่ำและมีน้ำท่วมขังในฤดูฝนทำความเสียหายแก่พืชที่ไม่ชอบน้ำ

กลุ่มที่ ๖๒ จำนวน ๓๘,๘๕๖.๓๐ ไร่

ลักษณะเด่น

พื้นที่ลาดชันเชิงซ้อนที่มีความลาดชันมากกว่า ๓๕% พื้นที่บริเวณนี้ยังไม่มีการศึกษา สำรวจและจำแนกดินเนื่องจากสภาพพื้นที่ที่มีความลาดชันสูง ซึ่งถือว่ายากต่อการจัดการดูแลรักษา สำหรับการเกษตร

สมบัติของดิน

กลุ่มดินนี้ประกอบด้วยพื้นที่ภูเขาและเทือกเขา ซึ่งมีความลาดชันมากกว่าร้อยละ ๓๕ ลักษณะและสมบัติของดินที่พบไม่แน่นอนมีทั้งดินลึกและดินตื้น ลักษณะของเนื้อดินและความอุดมสมบูรณ์ตามธรรมชาติแตกต่างกันไปแล้วแต่ชนิดของหินต้นกำเนิดในบริเวณนั้น มักมีเศษหินก้อนหินหรือพื้นโคลนระจัดกระจายทั่วไปส่วนใหญ่ยังคงคลุมด้วยป่าไม้ประเภทต่างๆ เช่นป่าเบญจพรรณ ป่าเต็งรังหรือป่าดงดิบชื้น หลายแห่งมีการทำไร่เลื่อนลอยโดยปราศจากมาตรการในการอนุรักษ์ดิน และน้ำซึ่งเป็นผลทำให้เกิดการชะล้างพังทลายของหน้าดินจนบางแห่งเหลือแต่หินโคลน

การใช้ประโยชน์

กลุ่มดินนี้ไม่ควรนำมาใช้ประโยชน์ทางการเกษตร เนื่องจากมีปัญหาหลายประการที่มีผลกระทบต่อระบบนิเวศน์ ควรสงวนไว้เป็นป่าธรรมชาติเพื่อรักษาแหล่งต้นน้ำลำธาร

ปัญหา

มีความลาดชันสูงมากในพื้นที่ทำการเกษตรจากการชะล้างพังทลายสูญเสียหน้าดินอย่างรุนแรง ขาดแคลนน้ำและบางพื้นที่อาจพบชั้นหินพื้นหรือเศษหินระจัดกระจายอยู่บริเวณหน้าดิน

๑.๕ ลักษณะของแหล่งน้ำ

ตำบลบ้านโคก มีแหล่งน้ำธรรมชาติ ที่สำคัญ คือ คลองน้ำสุ่ม คลองห้วยไฮ อ่างเก็บน้ำห้วยแม่ลูกอ่อน สำหรับใช้ในการด้านการเกษตรกรรม แต่ไม่เพียงพอเนื่องจากลำคลองตื้นเขิน และเกิดปัญหาการรูก้ำแนวคลองในส่วนของน้ำใต้ดิน มีปริมาณไม่มากจากการเจาะบ่อบาดาลส่วนใหญ่ น้ำจะน้อย และไม่เจือจาง น้ำที่ได้จะมีหินปูนปนมาจึงไม่สามารถที่จะใช้ดื่มได้

๑.๖ ลักษณะของไม้และป่าไม้

ลักษณะของป่าไม้ ในพื้นที่ตำบลบ้านโคก เป็นป่าเบญจพรรณและป่าเต็งรัง เป็นที่สูงชายเขา ภูเขาสูงชัน ซึ่งมีต้นไม้จำนวนมาก

ป่าไม้ ในพื้นที่ตำบลบ้านโคก มีหน่วยงานที่รับผิดชอบหลายหน่วยงาน โดยแบ่งได้ดังนี้
พื้นที่ป่าสงวนแห่งชาติป่าน้ำปาด มีพื้นที่ ๓๑,๒๘๑ ไร่ หรือ ๕๐.๐๕ ตารางกิโลเมตร รับผิดชอบโดยหน่วยป้องกันรักษาป่าที่ อต.๖ (ห้วยน้อยกา) สำนักจัดการทรัพยากรป่าไม้ที่ ๓ (ลำปาง) กรมป่าไม้

พื้นที่ป่าไม้อุทยานแห่งชาติในเขตตำบลบ้านโคก มีพื้นที่ ๓๔,๑๘๗ ไร่ หรือ ๕๔.๗๐ ตารางกิโลเมตร **โดยแบ่งเป็น** พื้นที่ป่าที่อยู่ในความรับผิดชอบของอุทยานแห่งชาติภูสอยดาว ๒๓,๘๓๒ ไร่ หรือ ๓๘.๑๓ ตารางกิโลเมตร และพื้นที่ป่าที่อยู่ในความรับผิดชอบของเขตรักษาพันธุ์สัตว์ป่าน้ำปาด ๑๐,๓๕๕ ไร่ หรือ ๑๖.๕๗ ตารางกิโลเมตร

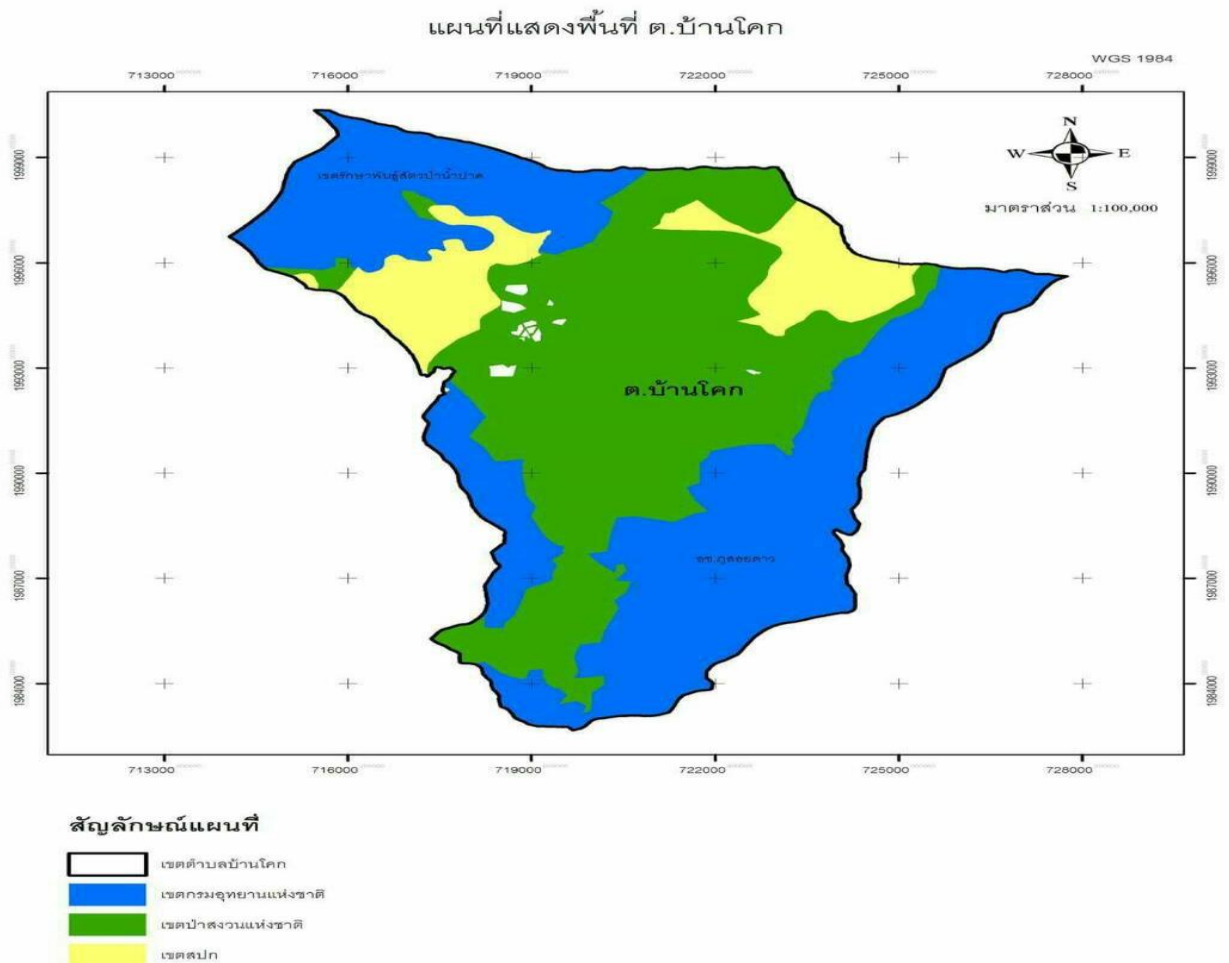

แหล่งข้อมูล จากส่วนจัดการที่ดินศูนย์ป่าไม้จังหวัดอุตรดิตถ์

๒. ด้านการเมือง/การปกครอง

๒.๑เขตการปกครอง

เทศบาลตำบลบ้านโคก ประกอบด้วย ๗ หมู่บ้าน ได้แก่ หมู่ที่ ๑, ๒, ๓, ๔, ๕, ๖, ๗ แบ่งเขตการปกครองและการบริหารออกเป็น ๙ ชุมชน ดังนี้

ที่	ชื่อชุมชน	ผู้ใหญ่บ้าน/ประธานชุมชน	ชาย	หญิง	ประชากร	ครัวเรือน	มาจากหมู่ที่
๑	ชุมชนบ้านโคกเหนือ๑	นายทวีศักดิ์ น้อยสา นายสมบุญ มุลเขียน	๔๒๖	๔๑๙	๘๔๓	๓๓๔	หมู่ ๑
๒	ชุมชนบ้านโคกเหนือ ๒	นายวัชร่า เพียงตา					
๓	ชุมชนบ้านน้ำแพ	นางสุบิน ดวงสุภา นางอรัญญา มาคุณ	๒๙๕	๒๖๕	๕๖๐	๑๙๗	หมู่ ๒ ทั้งหมู่
๔	ชุมชนบ้านโคก	นายปรัชชาวิทย์ ท้าวทอง นายธรรฐ อ่องแก้ว	๓๖๐	๓๕๐	๗๑๐	๕๒๖	หมู่ ๓ ทั้งหมู่
๕	ชุมชนบ้านห้วยครึ่ง	นายชัยณรงค์ นาสา นายเมธาวิ กิริงค์	๒๒๖	๒๔๒	๔๖๘	๑๖๘	หมู่ ๔ ทั้งหมู่
๖	ชุมชนบ้านปากนา	นายอัยยา มาคุณ นายศรีนวน บุตรีที่	๒๒๖	๒๔๗	๔๗๓	๒๕๖	หมู่ ๕ ทั้งหมู่
๗	ชุมชนบ้านน้อยน้ำแพ	นางคำหล้า ดวงสุภา นายพันวัช ขอดคำตัน	๑๔๔	๑๓๓	๒๗๗	๑๒๔	หมู่ ๖ ทั้งหมู่
๘	ชุมชนบ้านโคกใน	นายวีระพงษ์ สิงห์วรรณ นายลำอิ่ง สุริยา	๒๘๑	๒๕๖	๕๓๗	๒๓๐	หมู่ ๗
๙	ชุมชนบ้านหนองไผ่	นายแสงศักดิ์ดา บัวคำ					
			๑,๙๕๘	๑,๙๑๒	๓,๘๗๐	๑,๘๓๖	

***ข้อมูลจากสำนักทะเบียนราษฎรเทศบาลตำบลบ้านโคก ณ เดือน พฤษภาคม พ.ศ.๒๕๖๒ ***

๒.๒ เขตการเลือกตั้ง

เทศบาลตำบลบ้านโคก แบ่งเขตการเลือกตั้งออกเป็น ๒ เขต ดังนี้
 เขตการเลือกตั้งที่ ๑ จำนวน ๓ หมู่บ้าน ได้แก่ หมู่ ๑, หมู่ ๕, หมู่ ๗
 เขตการเลือกตั้งที่ ๒ จำนวน ๔ หมู่บ้าน ได้แก่ หมู่ ๒, หมู่ ๓, หมู่ ๔, หมู่ ๖

การเลือกตั้งสมาชิกสภาเทศบาลและนายกเทศมนตรี

เขตเลือกตั้งที่	ผู้มีสิทธิเลือกตั้ง (คน)	ผู้มาใช้สิทธิเลือกตั้ง (คน)	คิดเป็น (%)	บัตรเสีย (%)	อยู่ใน หมู่ที่
-	นายกเทศมนตรี				
	๒,๖๗๔	๒,๑๒๙	๗๙.๖๑	๒.๓๐	๗ หมู่
	สมาชิกสภาเทศบาล				
๑	๑,๓๒๘	๑,๐๕๙	๗๙.๗๔	๔.๙๑	๑,๕,๗
๒	๑,๓๓๓	๑,๐๖๓	๗๙.๗๔	๔.๖๑	๒,๓,๔,๖
รวม	๕,๓๓๕	๔,๒๕๑	๗๙.๗๐	๓.๙๔	๗ หมู่

หมายเหตุ : เลือกตั้งเมื่อ ๑๘ สิงหาคม

๒๕๕๖

การเลือกตั้งสมาชิกสภาผู้แทนราษฎร

เขตเลือกตั้ง	ผู้มีสิทธิเลือกตั้ง (คน)	ผู้มาใช้สิทธิ เลือกตั้ง(คน)	คิดเป็น(%)	ผู้ไม่มาใช้สิทธิ เลือกตั้ง(คน)	คิดเป็น (%)
๑	๒,๙๑๕	๒,๐๓๕	๖๙.๘๑	๖๒๙	๒๑.๕๘

หมายเหตุ : เลือกตั้งเมื่อ ๒๔ มีนาคม ๒๕๖๒

๓. ประชากร

๓.๑ ข้อมูลเกี่ยวกับจำนวนประชากร

ประชากรในเขตเทศบาลตำบลบ้านโคก ส่วนใหญ่พูดภาษาท้องถิ่น มีจำนวนประชากรทั้งสิ้น ๓,๘๗๐ คน แยกเป็นชาย จำนวน ๑,๙๕๘ คน หญิง ๑,๙๑๒ คน จำนวนครัวเรือนทั้งสิ้น ๑,๗๕๓ ครัวเรือน ดังนี้

ที่	หมู่บ้าน	จำนวนประชากรของเทศบาลตำบลบ้านโคก (เปรียบเทียบย้อนหลัง ๔ ปี)											
		พ.ศ. ๒๕๕๗		พ.ศ. ๒๕๕๘		พ.ศ. ๒๕๕๙		พ.ศ. ๒๕๖๐		พ.ศ. ๒๕๖๑		พ.ศ. ๒๕๖๒	
		ชาย	หญิง	ชาย	หญิง	ชาย	หญิง	ชาย	หญิง	ชาย	หญิง	ชาย	หญิง
๑	บ้านโคกเหนือ	๔๒๘	๔๓๗	๔๒๐	๔๒๘	๔๒๔	๔๒๕	๔๒๖	๔๒๖	๔๒๙	๔๒๕	๔๒๖	๔๑๙
๒	บ้านน้ำแพ	๒๗๖	๒๔๓	๒๘๒	๒๕๔	๒๗๖	๒๕๑	๒๘๒	๒๔๖	๒๘๐	๒๕๑	๒๙๕	๒๖๕
๓	บ้านโคก	๓๖๗	๓๕๗	๓๖๙	๓๕๗	๓๖๒	๓๕๕	๓๕๗	๓๕๗	๓๖๔	๓๕๐	๓๖๐	๓๕๐
๔	บ้านห้วยครึ่ง	๒๒๘	๒๑๒	๒๓๓	๒๔๑	๒๓๔	๒๔๗	๒๓๘	๒๔๙	๒๓๐	๒๔๖	๒๒๖	๒๔๒
๕	บ้านปากนา	๒๔๔	๒๔๙	๒๔๑	๒๔๗	๒๓๖	๒๔๑	๒๓๘	๒๔๕	๒๒๗	๒๔๘	๒๒๖	๒๔๗
๖	บ้านน้อยน้ำแพ	๑๓๑	๑๑๒	๑๔๑	๑๒๔	๑๔๐	๑๒๔	๑๓๘	๑๓๐	๑๔๑	๑๓๒	๑๔๔	๑๓๓
๗	บ้านโคกใน	๒๕๓	๒๔๑	๒๗๘	๒๕๙	๒๘๒	๒๖๐	๒๗๘	๒๕๘	๒๘๑	๒๕๖	๒๘๑	๒๕๖
รวม		๑,๙๒๗	๑,๘๕๑	๑,๙๖๔	๑,๙๑๐	๑,๙๕๔	๑,๙๐๓	๑,๙๕๗	๑,๙๑๑	๑,๙๕๒	๑,๙๐๘	๑,๙๕๘	๑,๙๑๒
		๓,๗๗๘		๓,๘๗๔		๓,๘๕๗		๓,๘๖๘		๓,๘๖๐		๓,๘๗๐	

หมายเหตุ : ข้อมูลจากสำนักทะเบียนราษฎรเทศบาลตำบลบ้านโคก ณ เดือน พฤษภาคม พ.ศ. ๒๕๖๒

๓.๒ ช่วงอายุและจำนวนประชากร

ประชากร ของเทศบาลตำบลบ้านโคก (ปี พ.ศ. ๒๕๖๒)				
ประชากร	หญิง	ชาย	ช่วงอายุ	หมายเหตุ
จำนวนประชากร เยาวชน	๓๔๕	๓๕๙	อายุต่ำกว่า ๑๘ปี	
จำนวนประชากร	๑,๑๑๙	๑,๒๕๕	อายุ ๑๘ - ๖๐ปี	
จำนวนประชากร ผู้สูงอายุ	๓๐๔	๓๒๓	อายุมากกว่า ๖๐ปี	
รวม	๑,๗๖๘	๑,๙๓๗	ทั้งสิ้น ..๓,๗๐๕.... คน	

หมายเหตุ : ข้อมูลจากสำนักทะเบียนราษฎรเทศบาลตำบลบ้านโคก ณ เดือน พฤษภาคม พ.ศ. ๒๕๖๒

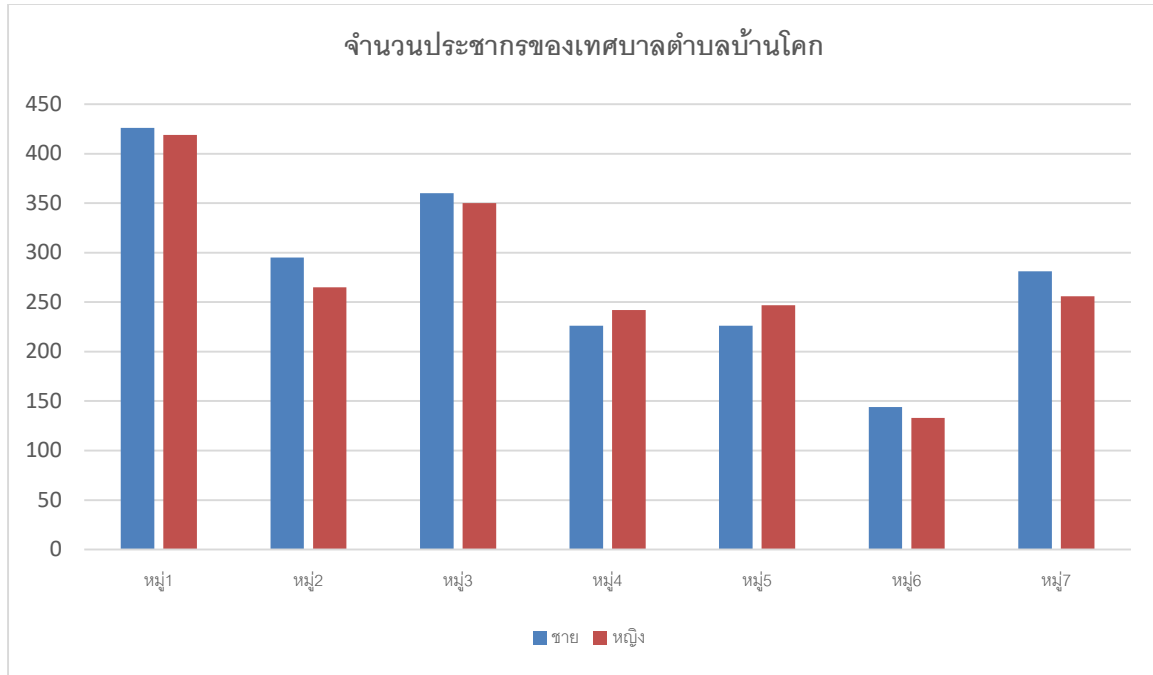

หมายเหตุ : ข้อมูลจากสำนักทะเบียนราษฎรเทศบาลตำบลบ้านโคก ณ เดือน พฤษภาคม พ.ศ. ๒๕๖๒

รายงานรายได้เฉลี่ยครัวเรือน
ข้อมูลความจำเป็นพื้นฐาน ระดับอปท. ปี 2562

อปท.เทศบาลตำบล บ้านโคก อำเภอบ้านโคก จังหวัดอุดรธานี ภาคเหนือ

ที่	พื้นที่	จำนวนครัวเรือน	จำนวนคน	แหล่งรายได้ของครัวเรือน (บาท/ปี)				รายได้ครัวเรือนเฉลี่ย (บาท/ปี)	รายได้บุคคลเฉลี่ย (บาท/ปี)
				อาชีพหลัก	อาชีพรอง	รายได้อื่น	ทำ-หาเอง		
1	หมู่ที่ 01 บ้าน โคนเหนือ	285	450	81,705.61	14,877.89	11,830.18	9,792.98	118,206.67	74,864.22
2	หมู่ที่ 02 บ้าน น้ำแพ	132	288	100,621.21	15,007.58	18,625.76	14,954.55	149,209.09	68,387.50
3	หมู่ที่ 03 บ้าน โคน	282	528	82,828.37	22,843.99	18,602.84	10,350.00	134,625.20	71,902.09
4	หมู่ที่ 04 บ้าน ห้วยศรี	163	252	95,935.71	18,592.64	22,240.49	19,012.88	155,781.72	100,763.57
5	หมู่ที่ 05 บ้าน ฟากนา	133	293	56,552.63	27,812.63	19,620.30	16,303.76	120,289.32	54,602.32
6	หมู่ที่ 06 บ้าน น้อยน้ำแพ	87	167	46,156.32	34,511.49	17,910.34	10,724.14	109,302.30	56,941.92
7	หมู่ที่ 07 บ้าน โคนโน	217	266	34,175.12	2,797.24	40,953.92	26,273.73	104,200.00	85,005.26
เฉลี่ยรวมทุกพื้นที่		1,299	2,244	72,760.83	17,707.76	21,367.28	15,077.44	126,913.32	73,467.20

จำนวนครัวเรือน จำแนกตามอาชีพ
ระดับอปท. ปี 2562

อปท.เทศบาลตำบล บ้านโคก อำเภอบ้านโคก จังหวัดอุดรธานี ภาคเหนือ

ประเภทอาชีพ	จำนวนครัวเรือน
กำลังศึกษา	6
ไม่มีอาชีพ	87
เกษตร-ทำนา	73
เกษตร-ทำไร่	687
เกษตร-ทำสวน	38
เกษตร-ประมง	0
เกษตร-ปศุสัตว์	0
พนักงาน-รับราชการ	69
พนักงาน-รัฐวิสาหกิจ	0
พนักงานบริษัท	9
รับจ้างทั่วไป	239
ค้าขาย	40
ธุรกิจส่วนตัว	20
อาชีพอื่นๆ	31
รวมทั้งสิ้น	1,299

ระดับความพึงพอใจ
ข้อมูลความจำเป็นพื้นฐาน ระดับอปท. ปี 2562

อปท.เทศบาลตำบล บ้านโคก อำเภอบ้านโคก จังหวัดอุดรธานี ภาคเหนือ

ที่	พื้นที่	ระดับความพึงพอใจของคนในครัวเรือน
1	หมู่ที่ 01 บ้าน โคกเหนือ	6.96
2	หมู่ที่ 02 บ้าน น้ำแพ	7.02
3	หมู่ที่ 03 บ้าน โคก	7.00
4	หมู่ที่ 04 บ้าน ห้วยครึ่ง	7.01
5	หมู่ที่ 05 บ้าน ฟากนา	7.00
6	หมู่ที่ 06 บ้าน น้อยน้ำแฉ	7.00
7	หมู่ที่ 07 บ้าน โคกใน	7.00
	ระดับความพึงพอใจ	6.99

รูป ๒ แผน

จปฐ ๒ แผน

การวิเคราะห์ข้อมูลเพื่อการจัดทำแผนพัฒนาหรือ จปฐ.

ในการจัดทำแผนพัฒนาของเทศบาลตำบลบ้านโคก มีการนำเอาข้อมูลเพื่อจัดการทำแผนพัฒนาหรือ จปฐ. มาใช้ในการวิเคราะห์ข้อมูล โดยแยกเป็นประเด็นดังนี้

๑. ภาพรวมรายได้ และการสร้างอาชีพและคุณภาพชีวิต

๒. ผลการจัดเก็บข้อมูลความจำเป็นพื้นฐาน (จปฐ.) เกี่ยวกับรายได้ประชาชนเทศบาลตำบลบ้านโคก มีรายได้เฉลี่ย ๗๓,๔๖๗.๒๐ บาทต่อคนต่อปี

รายงานรายได้เฉลี่ยครัวเรือน ข้อมูลความจำเป็นพื้นฐาน ระดับอปท. ปี 2562

อปท.เทศบาลตำบล บ้านโคก อำเภอบ้านโคก จังหวัดอุดรธานี ภาคเหนือ

ที่	พื้นที่	จำนวนครัวเรือน	จำนวนคน	แหล่งรายได้ของครัวเรือน (บาท/ปี)				รายได้ครัวเรือนเฉลี่ย (บาท/ปี)	รายได้บุคคลเฉลี่ย (บาท/ปี)
				อาชีพหลัก	อาชีพรอง	รายได้อื่น	ทำ-หาเอง		
1	หมู่ที่ 01 บ้าน โคกเหนือ	285	450	81,705.61	14,877.89	11,830.18	9,792.98	118,206.67	74,864.22
2	หมู่ที่ 02 บ้าน น้ำแพ	132	288	100,621.21	15,007.58	18,625.76	14,954.55	149,209.09	68,387.50
3	หมู่ที่ 03 บ้าน โคก	282	528	82,828.37	22,843.99	18,602.84	10,350.00	134,625.20	71,902.09
4	หมู่ที่ 04 บ้าน ห้วยครึ่ง	163	252	95,935.71	18,592.64	22,240.49	19,012.88	155,781.72	100,763.57
5	หมู่ที่ 05 บ้าน ฟากนา	133	293	56,552.63	27,812.63	19,620.30	16,303.76	120,289.32	54,602.32
6	หมู่ที่ 06 บ้าน น้อยน้ำแพ	87	167	46,156.32	34,511.49	17,910.34	10,724.14	109,302.30	56,941.92
7	หมู่ที่ 07 บ้าน โคกใน	217	266	34,175.12	2,797.24	40,953.92	26,273.73	104,200.00	85,005.26
เฉลี่ยรวมทุกพื้นที่		1,299	2,244	72,760.83	17,707.76	21,367.28	15,077.44	126,913.32	73,467.20

เรียงลำดับหมู่บ้านที่ประชาชนมีรายได้เฉลี่ยต่อคนต่อปี มากที่สุด ๓ อันดับ ได้แก่

ลำดับที่ ๑	บ้านห้วยครึ่ง (หมู่ที่ ๔)	๑๐๐,๗๖๓.๕๗ บาท
ลำดับที่ ๒	บ้านโคกใน (หมู่ ๗)	๘๕,๐๐๕.๒๖ บาท
ลำดับที่ ๓	บ้านโคกเหนือ (หมู่ที่ ๑)	๗๔,๘๖๔.๒๒ บาท

เรียงลำดับหมู่บ้านที่ประชาชนมีรายได้เฉลี่ยต่อคนต่อปี น้อยที่สุด ๓ อันดับ ได้แก่

ลำดับที่ ๑	บ้านฟากนา (หมู่ที่ ๕)	๕๔,๖๐๒.๓๒ บาท
ลำดับที่ ๒	บ้านน้อยน้ำแพ (หมู่ที่ ๖)	๕๖,๙๔๑.๙๒ บาท
ลำดับที่ ๓	บ้านน้ำแพ (หมู่ที่ ๒)	๖๘,๓๘๗.๕๐ บาท

เมื่อวิเคราะห์แล้วจะเห็นว่าประชาชน ชาวบ้านโคกมีระดับเกณฑ์รายได้ที่อยู่ในเกณฑ์ดี มีอาชีพหลักและอาชีพรอง รายได้อื่น จนรวมมาเป็นรายได้เฉลี่ย ที่อยู่ในระดับผ่านเกณฑ์

เมื่อพิจารณาแล้วการบรรลุเป้าหมายของแต่ละตัวชี้วัดจะมีผลการพัฒนาที่แตกต่างกัน ตัวชี้วัดที่บรรลุเป้าหมาย ๒๘ ตัวชี้วัด ซึ่งสามารถสรุปได้ดังนี้

ตัวชี้วัดที่บรรลุเป้าหมายและมีผลการพัฒนาดีขึ้น มีจำนวน ๕ หมวด ๒๗ ตัวชี้วัด ได้แก่

- ◆ หมวดที่ ๑ สุขภาพ ๗ ตัวชี้วัด
- ◆ หมวดที่ ๒ สภาพแวดล้อม ๗ ตัวชี้วัด
- ◆ หมวดที่ ๓ การศึกษา ๔ ตัวชี้วัด
- ◆ หมวดที่ ๔ การมีงานทำและรายได้ ๓ ตัวชี้วัด
- ◆ หมวดที่ ๕ ค่านิยม ๖ ตัวชี้วัด

ตัวชี้วัดที่ยังไม่บรรลุเป้าหมาย

หมวดที่ ๓ การศึกษา

๑๖. เด็กอายุ ๖-๑๔ ได้รับการศึกษาภาคบังคับ ๙ ปี ไม่ผ่านเกณฑ์ ๓๗ คน คิดเป็นร้อยละ ๓๔.๕๘

หมวดที่ ๔ การมีงานทำและรายได้

๒๓. ครัวเรือนมีการเก็บออมเงิน ไม่ผ่านเกณฑ์ ๒๖๘ คน คิดเป็นร้อยละ ๒๐.๖๓

หมวดที่ ๕ ค่านิยม

๒๕. คนในครัวเรือนไม่ดื่มสุรา (ยกเว้นการดื่มเป็นครั้งคราว)

ไม่ผ่านเกณฑ์

๒๓๓ คน คิดเป็นร้อยละ ๑๐.๓๘

๒๖. คนในครัวเรือนไม่สูบบุหรี่ ไม่ผ่านเกณฑ์

๑๐๔ คน คิดเป็นร้อยละ ๔.๖๓

มีตัวชี้วัดที่ผ่านเกณฑ์จำนวน ๒๗ ตัวชี้วัดและมีตัวชี้วัดที่ไม่ผ่านเกณฑ์ ๔ ตัวชี้วัด นับว่าเทศบาลตำบลบ้านโคกมีคุณภาพชีวิตที่ผ่านเกณฑ์ แต่สิ่งที่เทศบาลตำบลบ้านโคก จะต้องนำไปเป็นแนวทางในการพัฒนาก็คือ ๓ ตัวชี้วัด ได้แก่ เด็กอายุ ๖-๑๔ ปี ได้รับการศึกษาภาคบังคับ ๙ ปี ไม่ผ่านเกณฑ์ จำนวน ๓๗ คนคิดเป็นร้อยละ ๓๔.๕๘ ครัวเรือนมีการเก็บออมเงิน ไม่ผ่านเกณฑ์ ๒๖๘ คน คิดเป็นร้อยละ ๒๐.๖๓ ในครัวเรือนไม่ดื่มสุรา (ยกเว้นการดื่มเป็นครั้งคราว)ไม่ผ่านเกณฑ์ ซึ่งมีผู้ดื่มสุราจำนวน ๒๓๓ คน คิดเป็นร้อยละ ๑๐.๓๘ และคนในครัวเรือนไม่สูบบุหรี่ซึ่งมีผู้สูบบุหรี่จำนวน ๑๐๔ คน ไม่ผ่านเกณฑ์ คิดเป็นร้อยละ ๔.๖๓

การวิเคราะห์ค่าความสุข

ระดับความสุขเฉลี่ย ข้อมูลความจำเป็นพื้นฐาน ระดับอปท. ปี 2562

อปท.เทศบาลตำบล บ้านโคก อำเภอบ้านโคก จังหวัดอุดรธานี ภาคเหนือ

ที่	พื้นที่	ระดับความสุขเฉลี่ยของคนในครัวเรือน
1	หมู่ที่ 01 บ้าน โคกเหนือ	6.96
2	หมู่ที่ 02 บ้าน น้ำแพ	7.02
3	หมู่ที่ 03 บ้าน โคก	7.00
4	หมู่ที่ 04 บ้าน ห้วยครึ่ง	7.01
5	หมู่ที่ 05 บ้าน ฟากนา	7.00
6	หมู่ที่ 06 บ้าน น้อยน้ำแพ	7.00
7	หมู่ที่ 07 บ้าน โคกใน	7.00
ระดับความสุขเฉลี่ย		6.99

สำนักข่าวต่างประเทศรายงานว่า ความสุขของโลก (World Happiness Report) สํารวจความสุขของประชาชนใน ๑๕๖ ประเทศทั่วโลก ประจำปี ๒๕๖๒ จัดทำโดยเครือข่ายทางออกเพื่อการพัฒนาอย่างยั่งยืนแห่งสหประชาชาติ ซึ่งประกาศเมื่อวันที่ ๒๐ มีนาคมที่ผ่านมา ซึ่งตรงกับ วันความสุขสากลสำหรับการสำรวจความสุขของประชาชนในประเทศต่างๆ นั้น วัดโดยปัจจัยสำคัญ ๖ ประการ ที่ส่งเสริมให้ประชาชนมีชีวิตที่มีความสุข ประกอบด้วย รายได้, เสรีภาพ, ความเชื่อถือว่าไว้วางใจ, อายุขัย, การส่งเสริมทางสังคม และการเอื้ออาทรของคนในสังคม

จากผลการสำรวจ ประเทศที่ประชาชนมีความสุขที่สุดในโลกอันดับ ๑ ประจำปี ๒๕๖๒ คือ ฟินแลนด์ ซึ่งได้อันดับ ๑ เป็นปีที่ ๒ (ดัชนีความสุขอยู่ที่ ๗.๗๖๙) ตามด้วยอันดับ ๒ เดนมาร์ก อันดับ ๓ นอร์เวย์ อันดับ ๔ ไอซ์แลนด์ อันดับ ๕ เนเธอร์แลนด์ อันดับ ๖ สวิตเซอร์แลนด์ อันดับ ๗ สวีเดน อันดับ ๘ นิวซีแลนด์ อันดับ ๙ แคนาดา และอันดับ ๑๐ ออสเตรเลีย ส่วนประเทศไทย อันดับความสุขลดลงจากอันดับ ๔๖ เมื่อปีที่แล้ว ลงมาอยู่ที่อันดับ ๕๒ ในปีนี้

เทศบาลตำบลบ้านโคก ที่มีค่าความสุข อยู่ที่ ๖.๙๙ (ค่า จปฐ) โดยเรียงลำดับความสุข ลำดับที่ ๑ ได้แก่ หมู่ ๒ บ้านน้ำแพ มีค่าความสุขที่ ๗.๐๒ ลำดับที่ ๒ ได้แก่ หมู่ ๔ บ้านห้วยครั่ง มีค่าความสุข ที่ ๗.๐๑ และลำดับที่ ๓ มี ๔ หมู่บ้าน ได้แก่ หมู่ ๓ บ้านโคก หมู่ ๕ บ้านปากนา หมู่ ๖ บ้านน้อยน้ำแพ และหมู่ ๗ บ้านโคกใน มีค่าความสุขที่ ๗.๐๐ และค่าความสุขน้อยที่สุด ได้แก่ หมู่ ๑ บ้านโคกเหนือ มีค่าความสุขที่ ๖.๙๖

แหล่งข้อมูล : ไทยรัฐออนไลน์ ๒๔ มีนาคม ๒๕๖๒

๔. สภาพทางสังคม

๔.๑ การศึกษา

ที่	โรงเรียนและศูนย์เด็กเล็ก	จำนวนห้องเรียน	จำนวนครู	จำนวนนักเรียน	หมายเหตุ
๑	โรงเรียนอนุบาลบ้านโคก	๘	๑๕	๑๗๙	
๒	โรงเรียนบ้านห้วยครั่ง	๘	๘	๓๘	
๓	โรงเรียนบ้านน้ำแพ	๘	๕	๔๕	
๔	โรงเรียนบ้านโคกวิทยาคม	๒๐	๓๙	๖๕๐	
๕	ศูนย์บริการการศึกษาออกโรงเรียน	๔	๖	๓๗๒	
๖	ศูนย์พัฒนาเด็กเล็กบ้านโคก	๓	๕	๓๖	
๗	ศูนย์พัฒนาเด็กเล็กบ้านน้ำแพ	๑	๑	๑๕	
๘	ศูนย์พัฒนาเด็กเล็กบ้านห้วยครั่ง	๑	๑	๑๔	

ข้อมูลการศึกษา : ณ ๑๐ มิถุนายน ๒๕๖๒

๔.๒ สาธารณสุข

สถานพยาบาลภายในเขตเทศบาลตำบลบ้านโคกเป็นของเอกชน (คลินิก) มีจำนวน ๒ แห่งและเป็นโรงพยาบาลประจำอำเภออีกจำนวน ๑ แห่ง มีเตียงสามารถรองรับผู้ป่วย จำนวน ๓๐ เตียง ประเภทการเจ็บป่วยที่เข้ารับการรักษาในโรงพยาบาลและศูนย์บริการสาธารณสุขทุกแห่งประเภท^๑ / ระดับ^๒ โรงพยาบาลชุมชนขนาด ๓๐ เตียง ระดับทุติยภูมิเจ้าของ/ ต้นสังกัดต้นสังกัดในส่วนกลาง (กรม/กระทรวง) สำนักงานปลัดกระทรวง กระทรวงสาธารณสุขต้นสังกัดในพื้นที่ สำนักงานปลัดกระทรวงสาธารณสุขจังหวัด อุดรดิตถ์

จำนวนเตียงผู้ป่วยใน (ไม่รวมเตียงทารกคลอดปกติ)

จำนวนเตียงตามกรอบ/จำนวนที่ขออนุญาต ๓๐ เตียง

จำนวนเตียงที่เปิดให้บริการจริง (ไม่รวมเตียงเสริม) ๓๐ เตียง

อัตราการครองเตียง ๓๗.๐๕%

ประชากรในเขตพื้นที่รับผิดชอบของโรงพยาบาลบ้านโคก ตำบลบ้านโคก อำเภอบ้านโคก จังหวัดอุดรดิตถ์ เขต ๒

จำนวน ๓,๘๗๐ คน

๔.๓ อาชญากรรม

ตำบลบ้านโคก อยู่ในเขตพื้นที่รับผิดชอบของสถานีตำรวจภูธรบ้านโคก ตั้งอยู่เลขที่ ๒๐๖ หมู่ ๓ ตำบลบ้านโคก อำเภอบ้านโคก จังหวัดอุดรดิตถ์จากการวิเคราะห์ข้อมูลอาชญากรรม ในเขตเทศบาลตำบลบ้านโคก โดยมีรายละเอียดดังนี้

สถิติความผิดคดีอาญา (คดี ๔ กลุ่ม)

ตั้งแต่ ๑ ม.ค.๖๒ - ๑๐ มิ.ย.๖๒

ประเภทความผิด	รับแจ้ง	จับ
๑. ฐานความผิดเกี่ยวกับชีวิตร่างกาย และ เพศ ๑.๑ ทำร้ายร่างกาย	๒	๒
๒. ฐานความผิดเกี่ยวกับทรัพย์ ๑.๑ อื่น ๆ	๑	๑
๓. ฐานความผิดพิเศษ ๓.๑ พ.ร.บ.ป่าไม้ ๓.๒ พ.ร.บ.สงวนและคุ้มครองสัตว์ป่า	๒ ๓	๐ ๑

ประเภทความผิด	รับแจ้ง	จับ
๔. ฐานความผิดที่รัฐเป็นผู้เสียหาย		
๔.๑ ยาเสพติด		
๔.๑.๑ ครอบครองเพื่อจำหน่าย	๔	๖
๔.๑.๒ ครอบครอง	๔	๙
๔.๑.๓ เสพยาเสพติด	๒๔	๒๓
๔.๒ อาวุธปืนและวัตถุระเบิด		
๔.๒.๑ อาวุธปืนธรรมดา (ไม่มีทะเบียน)	๒	๒
๔.๒.๒ อาวุธปืนธรรมดา (มีทะเบียน)	๑	๑

: ข้อมูลจาก สถานีตำรวจภูธรบ้านโคก

สรุปข้อมูลอาชญากรรม ในเขตเทศบาลตำบลบ้านโคก

จากสถิติข้อมูลอาชญากรรม ในเขตเทศบาลตำบลบ้านโคก ของสถานีตำรวจภูธรบ้านโคก พิจารณาความรุนแรงได้ว่า มีคดีที่รัฐเป็นผู้เสียหายประเภทความผิดอาวุธปืน ในปี ๒๕๖๒ ตั้งแต่ ๑ มกราคม ๒๕๖๒ - ๑๐ มิถุนายน ๒๕๖๒ ได้รับแจ้งจำนวน ๓ ครั้ง จับกุมได้ จำนวน ๓ ครั้ง ถือได้ว่ามีเทศบาลตำบลบ้านโคกยังมีความรุนแรง ซึ่งเป็นคดีที่รัฐเป็นผู้เสียหายประเภทความผิดอาวุธปืนอยู่ ดังนั้นควรให้ความรู้ด้านอาวุธปืนหรือเฝ้าระวังมากขึ้น

๔.๔ ยาเสพติด

สรุปข้อมูลยาเสพติด ในเขตเทศบาลตำบลบ้านโคก

จากสถิติข้อมูลคดียาเสพติด จัดได้ว่าเป็นคดีที่รัฐเป็นผู้เสียหาย ถือได้ว่าเป็นปัญหาทางสังคมที่ยังคงทวีความรุนแรงอยู่ในตำบลบ้านโคก โดยในปี ๒๕๖๒ ตั้งแต่วันที่ ๑ มกราคม ๒๕๖๒ - ๑๐ มิถุนายน ๒๕๖๒ มีการจับยาเสพติดจำนวน ๓๔ ครั้ง จับได้ ๓๘ คน จะเห็นได้ว่าปัญหาเสพติดของเทศบาลตำบลบ้านโคกยังคงมีความรุนแรง การบูรณาการด้านยาเสพติดจึงควรมีมากขึ้น

ประกอบกับข้อมูลจาก ศป.ปส.อ.บ้านโคก (ศูนย์ปฏิบัติการป้องกันและปราบปรามยาเสพติดอำเภอบ้านโคก) ในปี พ.ศ. ๒๕๖๒ จากการสุ่มตรวจ ตรวจพบ จำนวน ๘ ราย เข้ารับการบำบัดรุ่นที่ ๒/๒๕๖๒ ๒๒ เมษายน - ๓ พฤษภาคม ๒๕๖๒ จำนวน ๕ ราย อีก ๓ ราย ยังไม่ได้เข้ารับการบำบัด จึงถือได้ว่าปัญหาเสพติดยังคงรุนแรงในเขตพื้นที่เทศบาลตำบลบ้านโคก การบูรณาการด้านยาเสพติดจึงควรมีมากขึ้น

๔.๕ การสังคมสงเคราะห์

เทศบาลตำบลบ้านโคก ดำเนินการด้านสังคมสงเคราะห์ ได้แก่ การจ่ายเบี้ยยังชีพให้กับผู้สูงอายุ ผู้พิการ และผู้ป่วยเอดส์ รับลงทะเบียนและประสานโครงการเงินอุดหนุนเพื่อการเลี้ยงดูเด็กแรกเกิด การรับลงทะเบียนและประสานส่งต่อทำบัตรคนพิการ การส่งเสริมและฝึกอาชีพให้แก่ ประชาชนในตำบลบ้านโคก คนพิการ ผู้ดูแลคนพิการ และผู้ด้อยโอกาส การปรับสภาพที่อยู่อาศัยให้แก่ผู้ด้อยโอกาส ผู้สูงอายุ และคนพิการ การให้ความช่วยเหลือรับส่งผู้ป่วย ผู้ป่วยในพระราชานุเคราะห์ กรมสมเด็จพระเทพรัตนราชสุดาฯ

สยามบรมราชกุมารี การติดตามและส่งเสริมอาชีพผู้พ้นโทษในคดีอาญา การดูแลผู้ป่วยติดเตียงและผู้ป่วย
ซ้ำซ้อน

๕. ระบบบริการพื้นฐาน

๕.๑ การคมนาคมขนส่ง

เทศบาลตำบลบ้านโคกมีระยะทางห่างจากตัวจังหวัด ๑๖๕ กิโลเมตรมีการคมนาคมขนส่งทาง
รถยนต์โดยสารประจำทางบ้านโคก - อุดรดิษฐ์สภาพถนนเป็นแอสฟัลต์ติก คอนกรีตตลอดเส้นทาง

◆การคมนาคมการจราจร

- ถนน๗๕.....สาย

◆ประเภทถนน

- ถนนลูกรัง๓๘.....สาย

- ถนนลาดยาง๑๔.....สาย

- ถนนคอนกรีต๒๖.....สาย

- สะพาน๘.....สาย

- แม่น้ำ-.....แห่ง

- คลองที่เป็นทางสัญจรทางน้ำ-.....แห่ง

๕.๒ การไฟฟ้า

ภายในเขตเทศบาลตำบลบ้านโคกมีสำนักงานการไฟฟ้าส่วนภูมิภาคอำเภอบ้านโคก จำนวน ๑
แห่ง ตั้งอยู่หมู่ที่ ๕ ตำบลบ้านโคก อำเภอบ้านโคก จังหวัดอุดรดิษฐ์ ราษฎรในเขตเทศบาลตำบลบ้านโคกมี
ไฟฟ้าใช้เกือบทุกครอบครัว บางส่วนที่ไม่มีไฟฟ้าก็จะใช้ไฟฟ้าจากพลังงานแสงอาทิตย์ แต่ในปัจจุบันเทศบาลได้
ดำเนินการขยายเขตไฟฟ้าแรงต่ำทุกพื้นที่ เพียงแต่ราษฎรบางส่วนยังไม่พร้อมที่จะใช้ไฟฟ้าแรงต่ำดังกล่าว

๕.๓ การประปา

เทศบาลตำบลบ้านโคกมีประปาของเทศบาล จำนวน ๑ จุด โดยมีครัวเรือนที่ใช้น้ำประปา
จากเทศบาลตำบลบ้านโคกจำนวน ๗๖๑ ราย น้ำประปาที่ผลิต ๓๕๐ ลบม./วัน น้ำประปาที่ใช้ ๓๕๐ ลบม./
วัน มีแหล่งน้ำดิบที่ใช้ผลิตน้ำประปา จำนวน ๒ แห่งคือ จากอ่างน้ำสุ่มและอ่างห้วยแม่ลูกอ่อน

รวมมีครัวเรือนที่ใช้น้ำประปาเทศบาล จำนวน ๗๖๑ ราย

◆ประปาภูเขา ๓ จุดแยกเป็น

หมู่ที่ ๑ มีผู้ใช้ ๒๓๕ ครัวเรือน

หมู่ที่ ๒ มีผู้ใช้ ๑๗๕ ครัวเรือน

หมู่ที่ ๔ มีผู้ใช้ ๑๕๕ ครัวเรือน

รวมมีครัวเรือนที่ใช้น้ำประปาภูเขา จำนวน ๕๖๕ ครัวเรือน

◆ประปาหมู่บ้าน แยกเป็น

หมู่ที่ ๕ มีผู้ใช้ ๑๘๒ ครัวเรือน

หมู่ที่ ๗ มีผู้ใช้ ๑๑๘ ครัวเรือน
 รวมมีครัวเรือนที่ใช้น้ำประปาหมู่บ้าน จำนวน ๓๐๐ ครัวเรือน
 มีจำนวนผู้ใช้น้ำในการอุปโภค ๑,๖๓๔ ครัวเรือน คิดเป็นร้อยละ ๙๔.๓๔ ของจำนวนครัวเรือน
 ทั้งหมด(๑,๗๓๒ ครัวเรือน)

๕.๔ โทรศัพท์

ในเขตเทศบาลตำบลบ้านโคก มีการสื่อสารทางโทรศัพท์ ได้แก่ โทรศัพท์บ้าน ของ บริษัท ทีโอที จำกัด (มหาชน)และโทรศัพท์เคลื่อนที่ของ AIS, DTAC, TRUEโดยสัญญาณเครือข่ายครอบคลุมทุกพื้นที่ในเขตเทศบาลตำบลบ้านโคก

๕.๕ ไปรษณีย์หรือการสื่อสารหรือการขนส่ง และวัสดุ ครุภัณฑ์

ในเขตเทศบาลตำบลบ้านโคก มีที่ทำการไปรษณีย์ จำนวน ๑ แห่ง ได้แก่ ที่ทำการไปรษณีย์บ้านโคก ตั้งอยู่เลขที่ ๓๐๑ หมู่ ๓ ตำบลบ้านโคก อำเภอบ้านโคก จังหวัดอุดรธานี

๖. ระบบเศรษฐกิจ

๖.๑ การเกษตร

รายงานสรุปด้านการเกษตรของตำบลบ้านโคก

ลำดับ	การเกษตร	ภาค/จังหวัด/อำเภอ	จำนวนแปลง	พื้นที่ทั้งหมด(ไร่)
๑	ปลูกข้าว	ตำบลบ้านโคก	๘๗๘	๓,๕๘๙
๒	ปลูกข้าวโพดเลี้ยงสัตว์	ตำบลบ้านโคก	๖๐๘	๕,๗๔๐
๓	ปลูกไม้ผล	ตำบลบ้านโคก	๔๑๓	๒,๓๘๘
๔	ปลูกสับปะรดปรีโภค	ตำบลบ้านโคก	๑๓๙	๑,๓๗๓
๕	ปลูกยางพารา	ตำบลบ้านโคก	๑๒๔	๑,๒๑๔
รวมทั้งหมด			๒,๑๕๔	๑๔,๒๖๐

แหล่งข้อมูล : สำนักงานเกษตรอำเภอบ้านโคก

๖.๒ การประมง

เกษตรกรในเขตอำเภอบ้านโคกขึ้นทะเบียนเป็นผู้เพาะเลี้ยงสัตว์น้ำกับสำนักงานประมงอำเภอบ้านโคก จังหวัดอุดรธานี จำนวน ๓๖๑ ราย โดยขึ้นทะเบียนเป็นผู้เพาะเลี้ยงสัตว์น้ำ ประเภท เชิงเลี้ยงชีพ เนื่องจากประชาชนส่วนใหญ่มีอาชีพเกษตรกรกรรม จะเพาะเลี้ยงสัตว์น้ำตามบ่อที่ขุดขึ้นมาเพื่อใช้ในการเกษตรหรือเรียกว่า บ่อหัวไร่ปลายนา

ข้อมูล : สำนักงานประมงอำเภอบ้านโคก

๖.๓ การปลูกล้วย

การเลี้ยงสัตว์ เป็นอาชีพที่ด้อย่างหนึ่งของเกษตรกรนับเป็นอาชีพเสริมของตำบลบ้านโคก อีกอาชีพหนึ่งที่สามารถรายได้ให้กับตำบลบ้านโคก ได้แก่ การเลี้ยงโค กระบือ สุกร เป็ด ไก่

รายงานสรุปด้านการเกษตรของตำบลบ้านโคก (โคเนื้อ, กระบือ)

ที่	ตำบล	หมู่ที่	เกษตรกร (ราย)	โคเนื้อ(ตัว)		รวม (ตัว)	เกษตรกร (ราย)	กระบือ (ตัว)		รวม (ตัว)
				ผู้	เมีย			ผู้	เมีย	
๑	บ้านโคก	๑	๒	๑๔	๓๘	๕๒	๓	๘	๒๗	๓๕
		๒	๓	๑๐		๑๐				๐
		๓	๗	๒๘	๒๗	๕๕	๑	๑	๖	๗
		๔	๒	๒๙	๕๙	๘๘	๑๑	๒๔	๖๓	๘๗
		๕				๐	๑	๒	๓	๕
		๖	๖	๓๒	๒๗	๕๙	๔	๑๓	๒๒	๓๕
		๗	๑	๓		๓	๔	๖	๑๘	๒๔
	รวมทั้งหมด		๒๑	๑๑๖	๑๕๑	๒๖๗	๒๔	๕๔	๑๓๙	๑๙๓

(สุกร)

ที่	ตำบล	หมู่ที่	เกษตรกร (ราย)	สุกร (ตัว)			รวม (ตัว)
				พ่อพันธุ์	แม่พันธุ์	สุกรขุน	
๑	บ้านโคก	๑					๐
		๒	๑			๑๑	๑๑
		๓	๓	๔	๕	๑๒	๒๑
		๔	๑				๐
		๕	๒	๒	๖	๑๑	๑๙
		๖	๓	๓	๘	๗	๑๘
		๗	๑				๐
	รวมทั้งหมด		๑๓	๙	๑๙	๔๑	๖๙

(ไก่เนื้อพันธุ์ เป็ดเทศ)

ที่	ตำบล	หมู่ที่	ไก่เนื้อ (ตัว)	รวม (ตัว)	เป็ดเทศ (ตัว)	รวม (ตัว)
๑	บ้านโคก	๑	๑,๖๕๙	๑,๖๕๙	๖๖	๖๖
		๒	๑,๒๙๔	๑,๒๙๔	๓๒	๓๒
		๓	๑,๐๒๕	๑,๐๒๕	๒๓	๒๓
		๔	๑,๓๑๒	๑,๓๑๒	๒๘	๒๘
		๕	๑,๑๐๕	๑,๑๐๕	๒๔	๒๔
		๖	๑,๐๙๐	๑,๐๙๐	-	-
		๗	๗๕๑	๗๕๑	-	-
	รวมทั้งหมด		๘,๒๓๖	๘,๒๓๖	๑๗๓	๑๗๓

แหล่งข้อมูล ปศุสัตว์อำเภอบ้านโคก

๖.๔ การบริการ

ในเขตเทศบาลตำบลบ้านโคก มีบริการที่พัก และบริการร้านอาหาร หลายแห่ง ได้แก่

บริการที่พัก ได้แก่

๑. ตะวันฉายรีสอร์ท ตั้งอยู่ที่ หมู่ ๒ ตำบลบ้านโคก อำเภอบ้านโคก จังหวัดอุดรธานี
๒. บ้านเพลงรีสอร์ท ตั้งอยู่ที่ หมู่ ๓ ตำบลบ้านโคก อำเภอบ้านโคก จังหวัดอุดรธานี
๓. อิมที วิลเลจ ตั้งอยู่ที่ หมู่ ๓ ตำบลบ้านโคก อำเภอบ้านโคก จังหวัดอุดรธานี
๔. บ้านโคกรีสอร์ท ตั้งอยู่ที่ หมู่ ๓ ตำบลบ้านโคก อำเภอบ้านโคก จังหวัดอุดรธานี
๕. MK รีสอร์ท ตั้งอยู่ที่ หมู่ ๓ ตำบลบ้านโคก อำเภอบ้านโคก จังหวัดอุดรธานี
๖. บ้านเต็มรักรีสอร์ท ตั้งอยู่ที่ หมู่ ๓ ตำบลบ้านโคก อำเภอบ้านโคก จังหวัดอุดรธานี
๗. บ้านน้อยรีสอร์ท ตั้งอยู่ที่ หมู่ ๖ ตำบลบ้านโคก อำเภอบ้านโคก จังหวัดอุดรธานี

บริการร้านอาหาร เครื่องดื่ม ได้แก่

๑. ร้านก๋วยเตี๋ยวป่าโอม (ข้างวัดโพธิ์ชัยศรี) ตั้งอยู่ที่ หมู่ ๗ ตำบลบ้านโคก อำเภอบ้านโคก จังหวัดอุดรธานี
๒. ร้านอาหารชมวิว ตั้งอยู่ที่ หมู่ ๒ ตำบลบ้านโคก อำเภอบ้านโคก จังหวัดอุดรธานี
๓. ร้านพลอยชมพู (ข้าง รร.อนุบาลบ้านโคก) ตั้งอยู่ที่ หมู่ ๓ ตำบลบ้านโคก อำเภอบ้านโคก จังหวัดอุดรธานี
๔. ครั้วคุณไก่ ตั้งอยู่ที่ หมู่ ๓ ตำบลบ้านโคก อำเภอบ้านโคก จังหวัดอุดรธานี
๕. ร้านจำเริญ ตั้งอยู่ที่ หมู่ ๓ ตำบลบ้านโคก อำเภอบ้านโคก จังหวัดอุดรธานี
๖. ร้านดาบรัน ตั้งอยู่ที่ หมู่ ๓ ตำบลบ้านโคก อำเภอบ้านโคก จังหวัดอุดรธานี
๗. ร้านบุ๋ยก๋วยเตี๋ยวหลักกิไล (ตรงข้ามศาลา ๗๒ พรรษา) ตั้งอยู่ที่ หมู่ ๓ ตำบลบ้านโคก อำเภอบ้านโคก จังหวัดอุดรธานี
๘. ร้านป่าอู่มอาหารตามสั่ง (สี่แยกโรงพยาบาลบ้านโคก) ตั้งอยู่ที่ หมู่ ๓ ตำบลบ้านโคก อำเภอบ้านโคก จังหวัดอุดรธานี

๙. ร้านอาหารใบตอง ตั้งอยู่ที่ หมู่ ๓ ตำบลบ้านโคก อำเภอบ้านโคก จังหวัดอุดรธานี
๑๐. คริวแม่ไอซ์ ตั้งอยู่ที่ หมู่ ๕ ตำบลบ้านโคก อำเภอบ้านโคก จังหวัดอุดรธานี
๑๑. ร้านปวีณาปลาเผา (ตรงข้ามร้านหน้าศาลสตรี) ตั้งอยู่ที่ หมู่ ๓ ตำบลบ้านโคก อำเภอบ้านโคก จังหวัดอุดรธานี
๑๒. ร้านไถ่ย่างวิเชียรบุรี ตั้งอยู่ที่ หมู่ ๓ ตำบลบ้านโคก อำเภอบ้านโคก จังหวัดอุดรธานี
๑๓. ร้านก้วยเตี่ยวป่าตัว ตั้งอยู่ที่ หมู่ ๓ ตำบลบ้านโคก อำเภอบ้านโคก จังหวัดอุดรธานี
๑๔. ร้านราดหน้าเอ็มพาย ตั้งอยู่ที่ หมู่ ๓ ตำบลบ้านโคก อำเภอบ้านโคก จังหวัดอุดรธานี
๑๕. ร้านส้มตำป่าอ้อม (ชายตอนเย็น) ตั้งอยู่ที่ หมู่ ๓ ตำบลบ้านโคก อำเภอบ้านโคก จังหวัดอุดรธานี
๑๖. ร้านอาหารป่ากวาง (อยู่หลังร้านสายฝน) ตั้งอยู่ที่ หมู่ ๓ ตำบลบ้านโคก อำเภอบ้านโคก จังหวัดอุดรธานี
๑๗. ร้านน้ำค้างข้าวพันผัก (ตรงข้าม รร.อนุบาลบ้านโคก) ตั้งอยู่ที่ หมู่ ๓ ตำบลบ้านโคก อำเภอบ้านโคก จังหวัดอุดรธานี
๑๘. ร้านกล้วยปังป่าไก่ (ข้างอำเภอ) ตั้งอยู่ที่ หมู่ ๓ ตำบลบ้านโคก อำเภอบ้านโคก จังหวัดอุดรธานี
๑๙. ร้านอาหารแวะเวียน ตั้งอยู่ที่ หมู่ ๕ ตำบลบ้านโคก อำเภอบ้านโคก จังหวัดอุดรธานี
๒๐. สถานีหม่าล่า By AF ตั้งอยู่ที่ หมู่ ๕ ตำบลบ้านโคก อำเภอบ้านโคก จังหวัดอุดรธานี
๒๑. ร้านก้วยเตี่ยวป่าปูกี้ (อยู่หลังอำเภอ) ตั้งอยู่ที่ หมู่ ๑ ตำบลบ้านโคก อำเภอบ้านโคก จังหวัดอุดรธานี
๒๒. ร้านอาหารอิมดี ตั้งอยู่ที่ หมู่ ๓ ตำบลบ้านโคก อำเภอบ้านโคก จังหวัดอุดรธานี
๒๓. ร้านอาหารป้ามัน (ข้างโรงพยาบาลบ้านโคก) ตั้งอยู่ที่ หมู่ ๓ ตำบลบ้านโคก อำเภอบ้านโคก จังหวัดอุดรธานี
๒๔. ร้านไถ่ย่างแม่สาม (ทางขึ้นดอยพระธาตุ) ตั้งอยู่ที่ หมู่ ๗ ตำบลบ้านโคก อำเภอบ้านโคก จังหวัดอุดรธานี
๒๕. ร้านอาหารหน้าโรงเรียนบ้านโคกวิทยาคม ตั้งอยู่ที่ หมู่ ๕ ตำบลบ้านโคก อำเภอบ้านโคก จังหวัดอุดรธานี

บริการเครื่องต้ม กาแฟสด ได้แก่

๑. เฮือนกาแฟ ตั้งอยู่ที่ หมู่ ๓ ตำบลบ้านโคก อำเภอบ้านโคก จังหวัดอุดรธานี
๒. ร้านเต็มลม ตั้งอยู่ที่ หมู่ ๓ ตำบลบ้านโคก อำเภอบ้านโคก จังหวัดอุดรธานี
๓. ร้านน้ำหนึ่ง ตั้งอยู่ที่ หมู่ ๓ ตำบลบ้านโคก อำเภอบ้านโคก จังหวัดอุดรธานี
๔. ร้านมุกกาแฟ ตั้งอยู่ที่ หมู่ ๗ ตำบลบ้านโคก อำเภอบ้านโคก จังหวัดอุดรธานี
๕. ร้านกาแฟนายพล ตั้งอยู่ที่ หมู่ ๓ ตำบลบ้านโคก อำเภอบ้านโคก จังหวัดอุดรธานี
๖. ร้านกาแฟป่าใจ ตั้งอยู่ที่ หมู่ ๕ ตำบลบ้านโคก อำเภอบ้านโคก จังหวัดอุดรธานี

๖.๕ การท่องเที่ยว

ในตำบลบ้านโคก มีแหล่งท่องเที่ยวที่สำคัญในพื้นที่หลายแห่ง ได้แก่

๑. ศาลเจ้าปู่ตาหมวกดำ เป็นสถานที่ศักดิ์สิทธิ์และเป็นที่เคารพสักการะของประชาชนในตำบลบ้านโคก และประชาชนทั่วไปทั้งต่างอำเภอและต่างจังหวัด ตั้งอยู่ที่ หมู่ ๓ ตำบลบ้านโคก อำเภอบ้านโคก จังหวัดอุดรดิตถ์
๒. ดอยพระธาตุ และ(องค์พระใหญ่) พระพุทธรูปยืนตีเมตตาทันทันใจโลกนาถ เป็นศาสนสถานเป็นที่เคารพและสักการะของประชาชนในตำบลบ้านโคก ตั้งอยู่ที่ หมู่ ๗ ตำบลบ้านโคก อำเภอบ้านโคก จังหวัดอุดรดิตถ์
๓. ตลาดการค้าชายแดน (จุดผ่อนปรน) ห้วยต่าง เป็นตลาดการค้าชายชายแดนไทย – ลาว ตั้งอยู่ที่ หมู่ ๗ ตำบลบ้านโคก อำเภอบ้านโคก จังหวัดอุดรดิตถ์
๔. พระหลวงพ่อเสียงทาย เป็นพระพุทธรูปไม้สักแกะสลัก เป็นที่เคารพสักการะของประชาชนในตำบลบ้านโคก ตั้งอยู่ที่ วัดโพธิ์ชัยศรี หมู่ ๗ ตำบลบ้านโคก อำเภอบ้านโคก จังหวัดอุดรดิตถ์
๕. หินอุ้มบาตรและหินรูปสิงห์ เป็นแหล่งท่องเที่ยวเชิงอนุรักษ์ธรรมชาติ ตั้งอยู่ที่ หมู่ ๗ ตำบลบ้านโคก อำเภอบ้านโคก จังหวัดอุดรดิตถ์

๖.๖ อุตสาหกรรม

๑. โรงผลิตน้ำแข็งสตาร์ภูตุ๋ หมู่ ๖ บ้านน้อยน้ำแพ จำหน่ายในเขตอำเภอบ้านโคก อำเภอฟากท่า และอำเภอน้ำปาด
๒. โรงผลิตน้ำตาลี่ม SP จำหน่ายในเขตอำเภอบ้านโคก

๖.๗ การพาณิชย์และกลุ่มอาชีพ

การพาณิชย์ ได้แก่

๑. สถานีบริการน้ำมันเชื้อเพลิงขนาดเล็ก จำนวน ๑๓ แห่ง
๒. สหกรณ์การเกษตร จำนวน ๑ แห่ง ตั้งอยู่ที่ หมู่ ๑ ตำบลบ้านโคก อำเภอบ้านโคก จังหวัดอุดรดิตถ์
๓. ธนาคารเพื่อการเกษตรและสหกรณ์การเกษตร สาขาบ้านโคก จำนวน ๑ แห่ง ตั้งอยู่ที่ หมู่ ๓ ตำบลบ้านโคก อำเภอบ้านโคก จังหวัดอุดรดิตถ์
๔. ธุรกิจลิสซิ่ง จำนวน ๓ แห่ง ได้แก่ ศักดิ์สยามลิสซิ่ง จำกัด (มหาชน) สาขาบ้านโคก ศรีสวัสดิ์ สาขาบ้านโคก ตั้งอยู่ที่ หมู่ ๓ ตำบลบ้านโคก อำเภอบ้านโคก จังหวัดอุดรดิตถ์ และเมืองไทย แคปปิตอล จำกัด (มหาชน) สาขาย่อยอำเภอบ้านโคก ตั้งอยู่ที่ หมู่ ๓ ตำบลบ้านโคก อำเภอบ้านโคก จังหวัดอุดรดิตถ์
๕. ตลาดนัด จำนวน ๓ แห่ง (ทุกวันพุธ วันศุกร์ และวันอาทิตย์) ตั้งอยู่ที่ หมู่ ๓ ตำบลบ้านโคก อำเภอบ้านโคก จังหวัดอุดรดิตถ์

กลุ่มอาชีพ (วิสาหกิจชุมชน) ได้แก่

๑. วิสาหกิจชุมชนกลุ่มเลี้ยงโคกระบือโคกเหนือ ตั้งอยู่เลขที่ ๑๕๘/๕ หมู่ ๑ ตำบลบ้านโคก อำเภอบ้านโคก จังหวัดอุตรดิตถ์
๒. วิสาหกิจชุมชนพีชไร่โคกเหนือ ตั้งอยู่เลขที่ ๑๒๘/๑ หมู่ ๑ ตำบลบ้านโคก อำเภอบ้านโคก จังหวัดอุตรดิตถ์
๓. วิสาหกิจชุมชนกลุ่มแม่บ้านเกษตรกรบ้านโคกพลังใหม่ ตั้งอยู่เลขที่ ๗๕/๕ หมู่ ๓ ตำบลบ้านโคก อำเภอบ้านโคก จังหวัดอุตรดิตถ์ โทรศัพท์ ๐๕๕-๔๘๖๒๑๕
๔. วิสาหกิจชุมชนกลุ่มแม่บ้านเกษตรกรทอผ้าบ้านโคกใหม่ ตั้งอยู่เลขที่ ๓๔๖ หมู่ ๓ ตำบลบ้านโคก อำเภอบ้านโคก จังหวัดอุตรดิตถ์ โทรศัพท์ ๐๕๕-๔๘๖๒๓๗
๕. วิสาหกิจชุมชนกลุ่มเกษตรกรผู้ปลูกมะขาม หมู่ ๓ ตั้งอยู่เลขที่ ๑๗๖ หมู่ ๓ ตำบลบ้านโคก อำเภอบ้านโคก จังหวัดอุตรดิตถ์
๖. วิสาหกิจชุมชนกลุ่มสุรากลั่นชุมชนบ้านห้วยครึ่ง ตั้งอยู่เลขที่ ๖๒ หมู่ ๔ ตำบลบ้านโคก อำเภอบ้านโคก จังหวัดอุตรดิตถ์
๗. วิสาหกิจชุมชนเกษตรกรผู้ทำพีชไร่บ้านห้วยครึ่ง ตั้งอยู่เลขที่ ๔ หมู่ ๔ ตำบลบ้านโคก อำเภอบ้านโคก จังหวัดอุตรดิตถ์
๘. วิสาหกิจชุมชนกลุ่มเห็ดหอมบ้านห้วยครึ่ง ตั้งอยู่เลขที่ ๕๔ หมู่ ๔ ตำบลบ้านโคก อำเภอบ้านโคก จังหวัดอุตรดิตถ์
๙. วิสาหกิจชุมชนภูน้ำริน ตั้งอยู่เลขที่ ๕๖ หมู่ ๔ ตำบลบ้านโคก อำเภอบ้านโคก จังหวัดอุตรดิตถ์ โทรศัพท์ ๐๘๒-๑๖๗๘๔๓๒
๑๐. วิสาหกิจชุมชนสุรากลั่นห้วยแสนคำ ตั้งอยู่เลขที่ ๗๒ หมู่ ๔ ตำบลบ้านโคก อำเภอบ้านโคก จังหวัดอุตรดิตถ์ โทรศัพท์ ๐๘๖-๒๐๔๒๓๐๓
๑๑. วิสาหกิจชุมชนสุรากลั่นภูเขาซี ตั้งอยู่เลขที่ ๗๓ หมู่ ๔ ตำบลบ้านโคก อำเภอบ้านโคก จังหวัดอุตรดิตถ์
๑๒. วิสาหกิจชุมชนกลุ่มสุรากลั่นห้วยครึ่ง ตั้งอยู่เลขที่ ๕๓ หมู่ ๔ ตำบลบ้านโคก อำเภอบ้านโคก จังหวัดอุตรดิตถ์
๑๓. วิสาหกิจชุมชนกลุ่มทำไร่ข้าวโพดห้วยครึ่งพัฒนา ตั้งอยู่เลขที่ ๔๐ หมู่ ๔ ตำบลบ้านโคก อำเภอบ้านโคก จังหวัดอุตรดิตถ์ โทรศัพท์ ๐๙๐-๗๔๓๕๔๙๕
๑๔. วิสาหกิจชุมชนกลุ่มจำหน่ายปัจจัยการเกษตรบ้านปากนา ตั้งอยู่เลขที่ ๒๔๒ หมู่ ๕ ตำบลบ้านโคก อำเภอบ้านโคก จังหวัดอุตรดิตถ์ โทรศัพท์ ๐๘๖-๐๙๑๔๗๑๓
๑๕. วิสาหกิจชุมชนกลุ่มส่งเสริมการเกษตร หมู่ ๖ ตำบลบ้านโคก ตั้งอยู่เลขที่ ๔ หมู่ ๖ ตำบลบ้านโคก อำเภอบ้านโคก จังหวัดอุตรดิตถ์
๑๖. วิสาหกิจชุมชนไบโอดีเซลชุมชน ตำบลบ้านโคก ตั้งอยู่เลขที่ ๖๗ หมู่ ๖ ตำบลบ้านโคก อำเภอบ้านโคก จังหวัดอุตรดิตถ์
๑๗. วิสาหกิจชุมชนภูสูงเม่น ตั้งอยู่เลขที่ ๘๖ หมู่ ๖ ตำบลบ้านโคก อำเภอบ้านโคก จังหวัดอุตรดิตถ์

๑๘. วิสาหกิจชุมชนสุรากลั่นภูสอยดาว ตั้งอยู่เลขที่ ๖๗ หมู่ ๖ ตำบลบ้านโคก อำเภอบ้านโคก จังหวัดอุดรธานี

๑๙. วิสาหกิจชุมชนกลุ่มเศรษฐกิจพอเพียงบ้านโคกใน ตั้งอยู่เลขที่ ๑๗๖/๒ หมู่ ๗ ตำบลบ้านโคก อำเภอบ้านโคก จังหวัดอุดรธานี

๖.๘ แรงงาน

เนื่องจากประชาชนส่วนใหญ่ในตำบลบ้านโคก ประกอบอาชีพเกษตรกรรม แรงงานส่วนใหญ่จะเป็นแรงงานวัยทำงานในพื้นที่ และแรงงานต่างด้าวบางส่วน

๘. ศาสนา ประเพณี วัฒนธรรม

๘.๑ การนับถือศาสนา

ประชาชนส่วนใหญ่ในเขตเทศบาลตำบลบ้านโคก นับถือศาสนาพุทธ และมีบางส่วนนับถือศาสนาคริสต์ โดยมีศาสนสถานในเขตเทศบาลตำบลบ้านโคก ดังนี้

- | | |
|--------------------------|--|
| ๑. วัดโคกเหนือ | ตั้งอยู่ในพื้นที่หมู่ที่ ๑ (บ้านโคกเหนือ) |
| ๒. ที่พักสงฆ์บ้านน้ำแพ | ตั้งอยู่ในพื้นที่หมู่ที่ ๒ (บ้านน้ำแพ) |
| ๓. วัดโคกใหม่สามัคคีธรรม | ตั้งอยู่ในพื้นที่หมู่ที่ ๓ (บ้านโคกใหม่) |
| ๔. วัดบ้านห้วยครึ่ง | ตั้งอยู่ในพื้นที่หมู่ที่ ๔ (บ้านห้วยครึ่ง) |
| ๕. วัดปากนา | ตั้งอยู่ในพื้นที่หมู่ที่ ๕ (บ้านปากนา) |
| ๖. สำนักสงฆ์ป่ากะบาก | ตั้งอยู่ในพื้นที่หมู่ที่ ๖ (บ้านน้อยน้ำแพ) |
| ๗. วัดโพธิ์ชัยศรี | ตั้งอยู่ในพื้นที่หมู่ที่ ๗ (บ้านโคกใน) |
| ๘. ที่พักสงฆ์บ้านหนองไผ่ | ตั้งอยู่ในพื้นที่หมู่ที่ ๗ (บ้านหนองไผ่) |

๘.๒ ประเพณีและงานประจำปี

ตำบลบ้านโคกมีงานประเพณีสำคัญ ได้แก่ งานสืบสานประเพณีก่อเจดีย์บุญกองข้าวใหญ่ เนื่องจากประชาชนส่วนใหญ่ประกอบอาชีพเกษตรกรรม ส่วนใหญ่จะปลูกข้าวไว้กินเองโดยการทำนาข้าว ทำไร่ข้าว ซึ่งหลังฤดูเก็บเกี่ยว ประมาณเดือนธันวาคม – มกราคม จะมีการทำบุญกองข้าวและประกอบ “พิธีสู่ขวัญข้าว” เพื่อความเป็นสิริมงคลแก่เจ้าของที่นา มีความอยู่เย็นเป็นสุขในครอบครัว และส่งผลต่อผลผลิตของข้าวในปีต่อมาให้มีความอุดมสมบูรณ์มากยิ่งขึ้น และเจริญก้าวหน้าในอาชีพการงาน เป็นประจำทุกปีจนสืบทอดกันมายาวนานของชาวตำบลบ้านโคก โดยประชาชนได้นำข้าวมารวมกันเป็นจำนวนมากหรือที่เรียกว่า "กองข้าว" จากนั้นก็ได้เชิญหมอขวัญมาทำพิธีสู่ขวัญข้าว เมื่อเสร็จพิธีก็มีการเฉลิมฉลองบุญกองข้าว จัดขึ้นเป็นประจำทุกปีในเดือนมกราคม และจะมีการจัดงานประเพณีในวันสำคัญต่างๆ ได้แก่ วันลอยกระทง วันเข้าพรรษา

๘.๓ ภูมิปัญญาท้องถิ่น ภาษาถิ่น

ภูมิปัญญาที่สำคัญในตำบลบ้านโคก มีดังนี้

- จักรสาน ได้แก่ ตะกร้า กระติบข้าว เข่ง หมู่ ๓ บ้านโคกใหม่
- ผ้าทอพื้นเมืองวิสาหกิจชุมชนกลุ่มแม่บ้านเกษตรกรทอผ้าบ้านโคกใหม่ หมู่ ๓
- สานตะกร้าจากเส้นพลาสติก หมู่ ๓ บ้านโคกใหม่
- ผ้าห่มนวมจากนุ่น หมู่ ๕ บ้านปากนา
- สมุนไพรพื้นบ้าน เพื่อสุขภาพ โดยผู้สูงอายุตำบลบ้านโคก
- วิสาหกิจชุมชนสุรากลั่น หมู่ ๔ และ หมู่ ๖
- หมอสู่ขวัญ หมู่ ๑, หมู่ ๒, หมู่ ๓, หมู่ ๔, หมู่ ๕, หมู่ ๖, หมู่ ๗

ภาษาถิ่น จะเป็นภาษาถิ่นบ้านโคก เรียกว่า ภาษาลาวเหนือ ใช้ในประเทศลาวท้องที่แขวงหลวงพระบาง ไชยบุรี อุดมไชย ในประเทศไทยท้องที่จังหวัดเลย *อุดรดิตถ์ (อำเภอบ้านโคก น้ำปาด ฟากท่า)* เพชรบูรณ์ (อำเภอล่มสัก หล่มเก่า น้ำหนาว) ขอนแก่น (อำเภอกุฉินารายณ์ และบางหมู่บ้านของอำเภอสีชมภู ชุมแพ) ชัยภูมิ (อำเภอกอนสาร) พิษณุโลก (อำเภอชาติตระการและนครไทยบางหมู่บ้าน) หนองคาย (อำเภอสั่งคม) อุดรธานี (อำเภอน้ำโสม นาเยีย บางหมู่บ้าน)

๘.๔ สินค้าพื้นเมืองและของที่ระลึก

- ผ้าไหมมัดหมี่ หมู่ ๒ บ้านน้ำแผล
- ผ้าขาวม้า วิสาหกิจชุมชนกลุ่มแม่บ้านเกษตรกรทอผ้าบ้านโคกใหม่ หมู่ ๓
- ตะกร้าจากเส้นพลาสติก หมู่ ๓ บ้านโคกใหม่
- หมอนปักทอง หมู่ ๓ บ้านโคกใหม่
- ผ้าห่มนวม จากนุ่น หมู่ ๕ บ้านปากนา
- สมุนไพรพื้นบ้านเพื่อสุขภาพ ผู้สูงอายุตำบลบ้านโคก
- มะขามหวาน หมู่ ๑, หมู่ ๒, หมู่ ๓, หมู่ ๔, หมู่ ๕, หมู่ ๖, หมู่ ๗
- สับประรด หมู่ ๔ บ้านห้วยครึ่ง
- ข้าวหลาม หมู่ ๖ บ้านน้อยน้ำแผล

๙. ทรัพยากรธรรมชาติ

๙.๑ น้ำ

มีแหล่งน้ำธรรมชาติ ที่สำคัญ คือ คลองน้ำสุ่ม คลองห้วยไฮ อ่างเก็บน้ำห้วยแม่ลูกอ่อน สำหรับใช้ในการเกษตรกรรม แต่ไม่เพียงพอเนื่องจากลำคลองตื้นเขิน และเกิดปัญหาการรุกร้ำแนวคลองในส่วนของน้ำใต้ดิน มีปริมาณไม่มากจากการเจาะบ่อบาดาลส่วนใหญ่ น้ำจะน้อย และไม่เจือจาง น้ำที่ได้จะมีหินปูนปนมาจึงไม่สามารถที่จะใช้ดื่มได้

๙.๒ ป่าไม้

พื้นที่ป่าไม้ในเขตเทศบาลตำบลบ้านโคก เป็นป่าเบญจพรรณและป่าเต็งรัง เป็นที่สูงชายเขาภูสูงเม่นซึ่งมีต้นไม้จำนวนมาก ประชาชนอยู่ร่วมกับป่ามาด้วยความเกื้อกูลกัน ไม่มีกิจกรรมที่ทำลายทรัพยากรป่าไม้

๙.๓ ภูเขา

ตำบลบ้านโคกมีบริเวณที่ราบลุ่มอยู่ตอนกลาง ล้อมรอบด้วยภูเขาสลับซับซ้อนทั้งสี่ด้าน โดยมีทิวเขาทางด้านตะวันออกมีความสูงเกินกว่า ๗๐๐ เมตรจากระดับน้ำทะเลปานกลางเป็นแนวพรมแดนกั้นระหว่างประเทศไทยกับสาธารณรัฐประชาธิปไตยประชาชนลาว มีภูเขาที่สำคัญคือ ดอยสูงเม่น สูง ๖๕๙ เมตรจากระดับน้ำทะเลปานกลาง อยู่ทางด้านตะวันออกของตำบลบ้านโคก

๙.๔ คุณภาพของทรัพยากรธรรมชาติ

คุณภาพของทรัพยากรธรรมชาติในตำบลบ้านโคกค่อนข้างสมบูรณ์ ทั้ง ดิน น้ำ ป่าไม้ จะเห็นได้จากเกษตรกรในพื้นที่สามารถทำการเกษตรได้ตลอดทั้งปี
